

Estimación Oportuna del PIB: La economía mexicana cae (-)18.9% en el segundo trimestre de 2020

- El INEGI publicó la cifra oportuna del PIB en el 2º trimestre de 2020. En el segundo trimestre del año se espera que la economía mexicana se haya contraído (-)18.9% de forma anual
- La tasa estimada de crecimiento económico respecto al primer trimestre de 2020 fue de (-)17.3%
- De cumplirse la Estimación Oportuna del PIB, el crecimiento anual durante el segundo trimestre de 2020 sería el más bajo en la historia.

¿Cómo fue el desempeño de la economía de abril a junio de 2020 según la estimación oportuna del INEGI?

Crecimiento económico

¿Cuánto ha crecido el PIB a lo largo de los años?

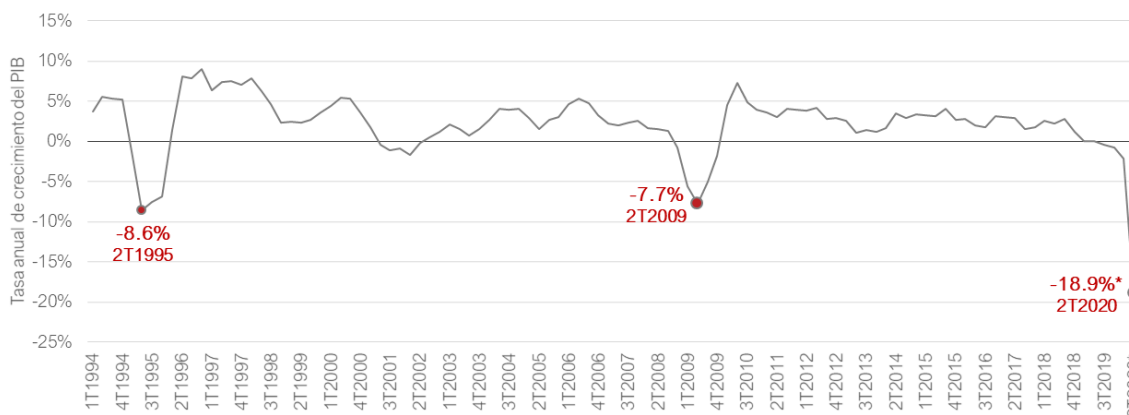

* Estimación oportuna del PIB

Elaborado por México, ¿cómo vamos? con datos del INEGI.

De acuerdo con la estimación oportuna publicada hoy, el crecimiento económico en México durante el periodo fue (-)18.9% respecto al mismo trimestre del año pasado, siendo la caída más pronunciada desde que se tienen datos y sumando 4 tasas anuales con desempeño negativo de manera consecutiva. En términos trimestrales, se observó una contracción de (-)17.3%, sumando ya 5 tasas trimestrales consecutivas con desempeño negativo y registrando la caída trimestral más pronunciada en la historia.

La estimación oportuna durante el 2º trimestre de 2020 refleja el impacto que la pandemia del covid-19 ha tenido sobre la actividad económica del país. La contracción anual observada en el periodo es incluso más pronunciada que las caídas registradas en las crisis económicas anteriores: en el segundo trimestre de 2009 el PIB nacional tuvo un retroceso de (-)7.7% y en el mismo periodo del año 1995, la tasa anual de crecimiento económico fue (-)8.6%. La crisis por la que atraviesa México actualmente no se asemeja a las observadas anteriormente. Los resultados del 2T2020 son consecuentes de las medidas estrictas de confinamiento que se implementaron en los meses de abril y mayo, aunque el PIB ya mostraba debilidad previa a la pandemia. Durante la Jornada Nacional

de Sana Distancia, que comenzó el 23 de marzo y terminó oficialmente el 30 de mayo de 2020, se detuvieron de manera parcial o total algunos sectores de la economía y ciertos negocios como centros de entretenimiento, restaurantes y bares, entre otros que tuvieron que cerrar temporalmente. Este paro nacional se reflejó notablemente en las actividades económicas del país, las cuales durante el 2° trimestre de 2020 registraron caídas en ambas comparaciones, tanto de forma anual como trimestral.

¿Cómo se compara la estimación oportuna del INEGI con las estimaciones presentadas por diversas organizaciones privadas?

La estimación oportuna de crecimiento económico presentada por el INEGI para el 2° trimestre de 2020 muestra una contracción anual de (-)18.9% de la economía mexicana. Algunos organismos como Citibanamex o el Banco de México esperaban una contracción menos fuerte que la presentada por el INEGI, mientras que instituciones como el banco J.P. Morgan pronosticaban disminuciones de hasta (-)22.1%, una caída que habría sido mayor a la presentada hoy. De acuerdo con la última encuesta quincenal de Citibanamex, las estimaciones para el crecimiento en 2020 oscilan alrededor del (-)9.6%. La estimación más pesimista estima una caída de (-)12%, mientras que la más optimista espera una caída de (-)6.5%.

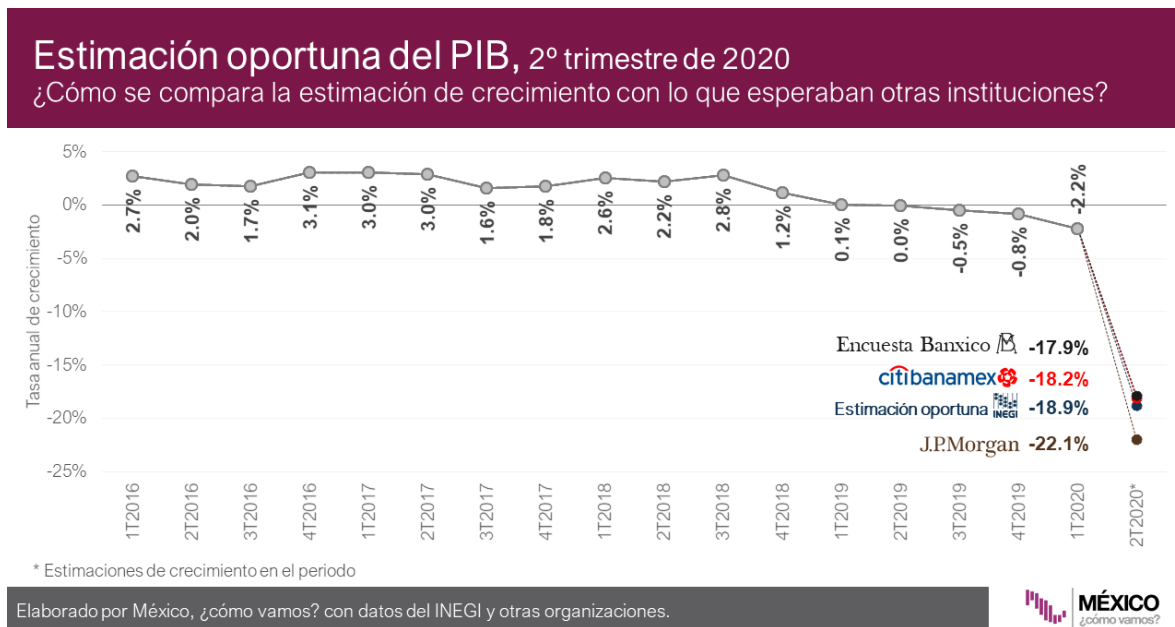

Las expectativas de diferentes organizaciones concuerdan con la fuerte caída estimada por el INEGI para el 2° trimestre del año. En este contexto, las economías alrededor del mundo también han sido impactadas negativamente por las medidas de confinamiento implementadas para detener la propagación del virus. Por ejemplo, la economía alemana tuvo una contracción de (-)10.1% trimestral en el segundo trimestre del año, y Austria mostró una tasa trimestral de crecimiento negativa de (-)10.7% en el periodo. Estados Unidos también mostró una importante caída en su actividad económica durante el segundo trimestre de 2020. El país registró una contracción de (-)39.2% con tasa anualizada, que se compara con la caída de (-)53.1% anualizada observada en México (la tasa anualizada de crecimiento señala el crecimiento que habría en un año si todos los trimestres crecieran al ritmo observado en el periodo actual).

Además de proporcionar un punto de comparación valioso, la tasa de crecimiento observada en EUA es un dato relevante para México, ya que diversas organizaciones internacionales han señalado que la recuperación económica de México dependerá en parte de la velocidad de la recuperación en el país vecino, reflejando la importancia de la relación comercial entre ambos países – alrededor de 80% de las exportaciones de México se dirigen a EUA.

Crecimiento económico en México y EUA

Tasa de crecimiento anualizada

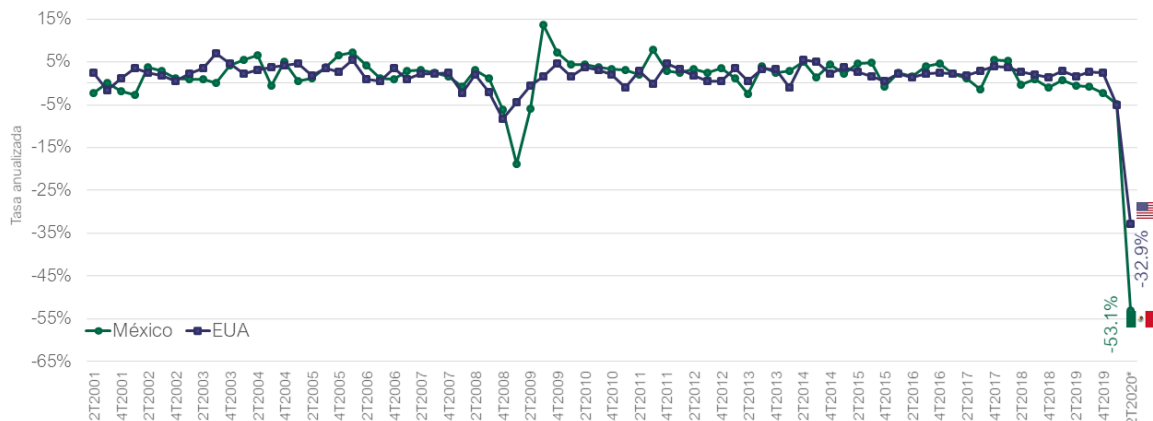

*Los datos en el 2T de 2020 corresponden a estimaciones oportunas para ambos países.

Elaborado por México, ¿cómo vamos? con datos del US Census Bureau e INEGI.

¿Cuál fue la estimación oportuna para las diferentes actividades económicas?

Estimación oportuna del Producto Interno Bruto

2° trimestre de 2020

	Tasa trimestral	Tasa anual	Peso en PIB nacional
PIB total	(-)17.3%	(-)18.9%	
Actividades primarias 🌱	(-)2.5%	(-)0.3%	3.6%
Actividades secundarias 🏭	(-)23.6%	(-)26.0%	32.8%
Actividades terciarias 🤝	(-)14.5%	(-)15.6%	63.7%

Elaborado por México, ¿cómo vamos? con datos del INEGI.

En el trimestre de abril a junio 2020 se observaron caídas anuales y trimestrales en las 3 actividades económicas del país. La caída menos pronunciada fue en las actividades primarias, las cuales disminuyeron (-)2.5% respecto al 1er trimestre de 2020 y fueron (-)0.3% menores en comparación con el mismo periodo de 2019. En las actividades secundarias - la minería, construcción y la industria manufacturera - se estiman los mayores retrocesos. El sector tuvo las mayores caídas en su historia: anualmente se contrajo (-)26% y trimestralmente (-)23.6%. Además, acumuló 4 caídas anuales y 5 caídas trimestrales al hilo. Estos resultados reflejan por completo el impacto de la pandemia sobre las cadenas productivas globales y la disminución en la actividad manufacturera en el país debido a la caída en la demanda por parte de países como EUA y China. Las actividades concentradas en este sector aportan aproximadamente un tercio del PIB nacional, por lo que las fuertes caídas registradas en el sector tienen un efecto importante en la actividad económica del país.

Estimación oportuna del PIB

¿Cuál ha sido el crecimiento en el sector secundario?



El sector secundario incluye actividades de minería, construcción y generación de electricidad, así como las manufacturas.

2º trimestre de 2020, estimación oportuna

-26.0%
anual

-23.6%
trimestral

Ambas tasas son las más bajas en el registro.

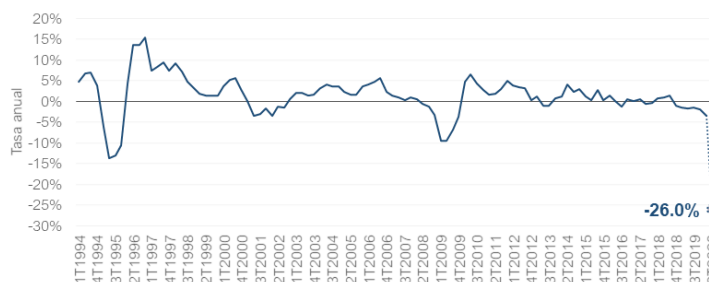

Elaborado por México, ¿cómo vamos? con datos del INEGI.

Las actividades terciarias - que comprenden a todas aquellas actividades dedicadas a proveer servicios y representan más del 60% del PIB mexicano - cayeron (-)15.6% respecto al segundo trimestre de 2019 y retrocedieron también en su comparación trimestral en (-)14.5%. Ambas caídas serían las más pronunciadas registradas para este sector, que aporta más de 60% del PIB nacional y se ha visto severamente afectado por la crisis, particularmente en los servicios encaminados a preparación de alimentos y hospedaje.

Estimación oportuna del PIB

¿Cuál ha sido el crecimiento en el sector terciario?



El sector terciario incluye actividades de diversos servicios, incluyendo el comercio, los servicios financieros, de entretenimiento e inmobiliarios, así como la información en medios masivos, entre otros.

2º trimestre de 2020, estimación oportuna

-15.6%
anual

-14.5%
trimestral

Ambas tasas son las más bajas en el registro.

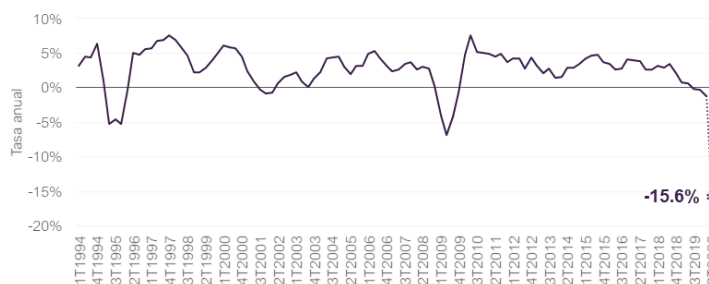

Elaborado por México, ¿cómo vamos? con datos del INEGI.

¿Qué mueve al Producto Interno Bruto (PIB) del país?

El desempeño económico de cualquier país refleja lo resultados observados en sus componentes: consumo, inversión, gasto público, exportaciones e importaciones. En el caso de México en el segundo trimestre del año, el consumo privado registró caídas históricas en abril, de (-)19.7% mensual y (-)22.3% anual. La inversión fija bruta retrocedió (-)28.9% en abril respecto a marzo, la caída mensual más pronunciada en la historia. De forma anual, la inversión disminuyó (-)37.1%, con lo que se ubicó en su nivel más bajo desde 1998. El gasto público, por su parte, creció 9.3% anual real en abril, pero en mayo se contrajo (-)5.2% respecto al mismo mes del año pasado.

¿Qué mueve el PIB (Producto Interno Bruto)?

¿Qué hay detrás del desempeño del PIB del país?

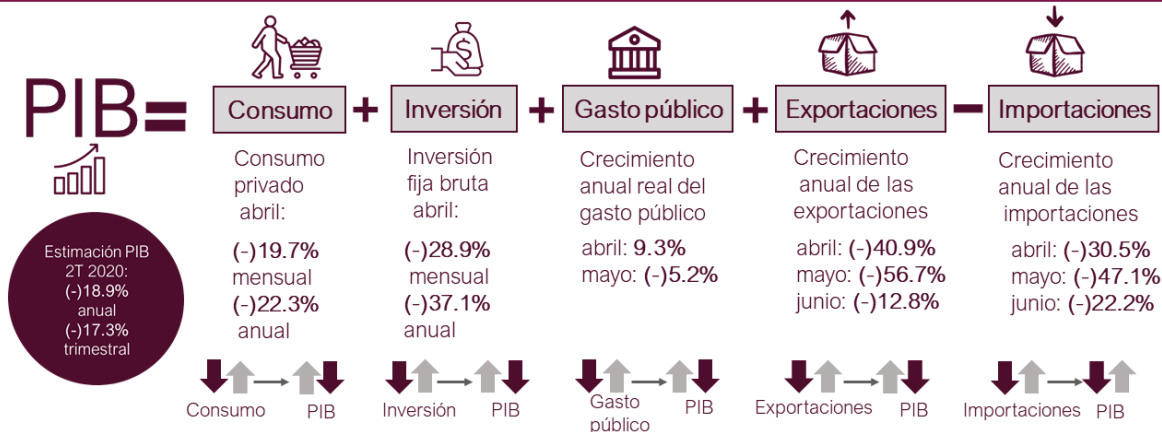

Nota: el segundo trimestre de 2020 abarca los meses de: abril, mayo y junio, por lo tanto, se analizaron las variables en ese periodo.

Elaborado por México, ¿cómo vamos? con datos del INEGI y la SHCP.

Por otro lado, las exportaciones mexicanas registraron caídas anuales en abril, mayo y junio, con un (-)40.9%, (-)56.7% y (-)12.8% anual respectivamente. Las 4 variables mencionadas anteriormente tienen una relación positiva con el crecimiento del PIB: si éstas crecen, el PIB crece, y viceversa. Sin embargo, en el 2T2020, las importaciones también disminuyeron significativamente debido a la disminución en el poder adquisitivo y el gasto de la población. Las importaciones, que tienen una relación inversamente proporcional con el PIB, también registraron retrocesos respecto al año pasado, de (-)30.5% en abril, (-)47.1% en mayo (-)22.2% y en junio.

¿Qué significa esta caída de la actividad económica en la vida de los mexicanos?

El crecimiento económico repercute en la vida diaria de los mexicanos, y se relaciona con variables como la generación de empleos, los ingresos de las personas y la pobreza, entre otras. Cuando el desempeño económico es bajo, la generación de empleos sufre y, al haber una pérdida de empleos, los ingresos de las familias disminuyen. Sin medidas implementadas para mitigar los efectos de una crisis, la pobreza también incrementa significativamente en estos periodos.

Tendencia de generación de empleos formales y crecimiento económico

Relación entre crecimiento económico y generación de empleo

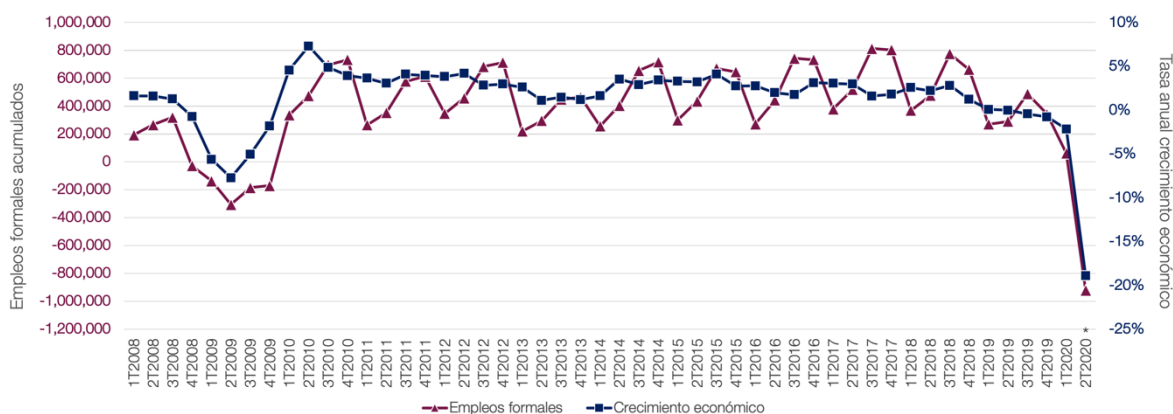

*1era estimación oportuna

Elaborado por México, ¿cómo vamos? con datos del INEGI y del Coneval.

La relación entre pobreza y crecimiento se vuelve evidente al revisar el crecimiento económico de los estados a lo largo de los últimos 5 años con sus respectivos niveles de pobreza laboral – aquella que se refiere a la población cuyo ingreso laboral del hogar es insuficiente para adquirir el valor de una canasta básica alimentaria. Entidades como Chiapas, con los menores niveles de crecimiento económico promedio en 5 años, tienen mayores niveles de pobreza laboral. En contraste, Baja California Sur registra el menor porcentaje de su población en situación de pobreza laboral y al mismo tiempo es el estado con mayor crecimiento económico en los últimos 5 años.

Crecimiento económico y pobreza laboral

¿Cuánto han crecido los estados en los últimos años y cuál es su nivel de pobreza laboral?

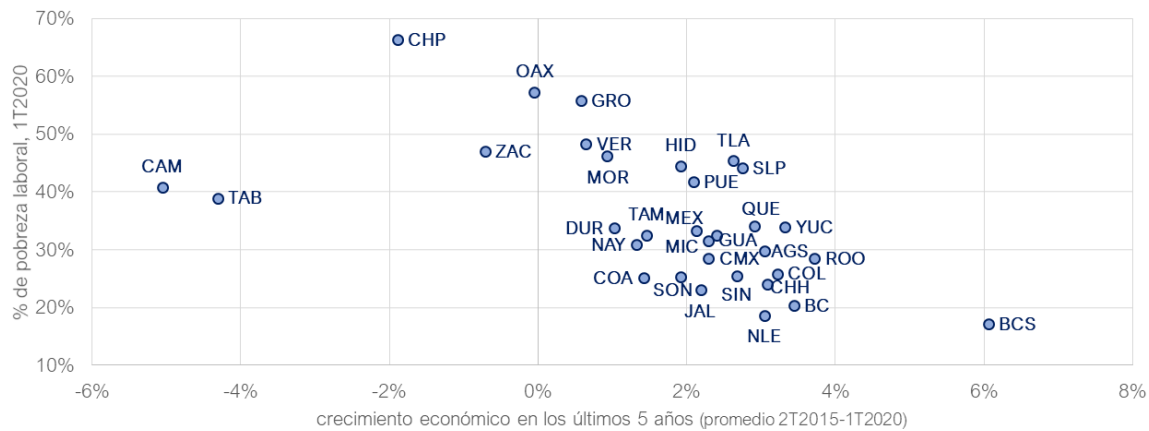

Elaborado por México, ¿cómo vamos? con datos del INEGI y CONEVAL.

¿Qué tan acertada es la estimación oportuna del PIB?

A finales de 2015, el INEGI comenzó a publicar la estimación oportuna del PIB. Desde que se tienen datos, la estimación suele ser bastante acertada, con una diferencia máxima de 0.2 puntos porcentuales respecto al dato oficial que se presenta aproximadamente un mes después. En el 1º trimestre de 2020, por ejemplo, la estimación oportuna pronosticaba una tasa anual de (-)2.4%, ligeramente más pronunciada que el (-)2.2% obtenido en los datos oficiales.

Crecimiento del PIB

Estimación oportuna vs cifra oficial anunciada, serie desestacionalizada

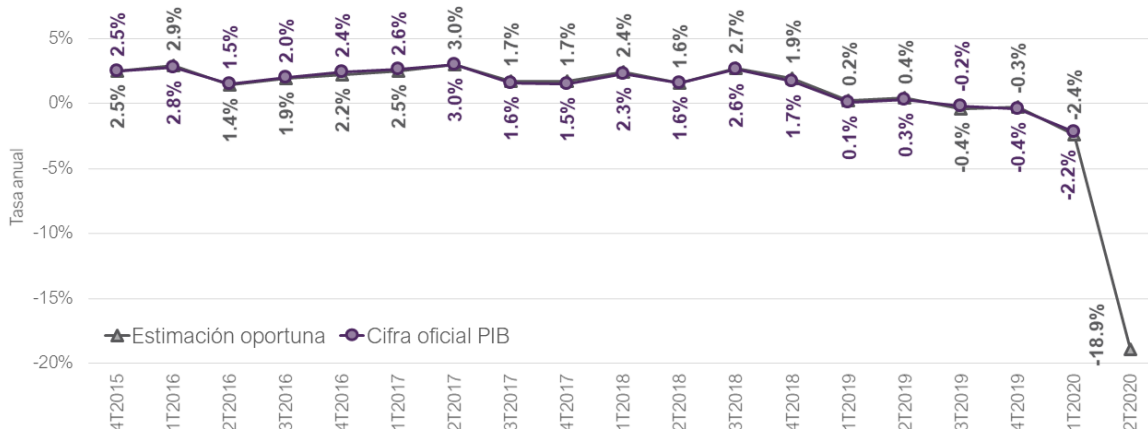

Elaborado por México, ¿cómo vamos? con datos del INEGI.

¿Cuándo tendremos el dato oficial?

La cifra dada a conocer el día de hoy es una estimación oportuna, es decir, de carácter preliminar. El INEGI publicará los datos oficiales del Producto Interno Bruto en el 2º trimestre de 2020 el próximo 26 de agosto. México, ¿cómo vamos? actualizará su [#SemáforoEconómico](#) de crecimiento ese mismo día, y compartirá material y publicaciones al respecto en su [página web](#).

	Estimación oportuna del PIB	Cifra oficial del PIB
2º trimestre 2020	30 de julio 2020	26 de agosto 2020
3er trimestre 2020	30 de octubre 2020	26 de noviembre 2020
4º trimestre 2020	29 de enero 2021	25 de febrero 2021
1er trimestre 2021	30 de abril 2021	26 de mayo 2021